



- Pág. 2 Lo que hacemos en el Pleno
- Pág. 7 Lo que hacemos en las comisiones
- Pág. 13 Lo que hacemos por Madrid
- Pág. 24 Entrevista a Marisa Mercado, vocal vecina de Retiro

LO QUE HACEMOS

Madrid, 20 de diciembre de 2013.

EN EL PLENO



Jaime Lissavetzky: "Señora Botella, cada hora, un joven se ve obligado a abandonar la ciudad de Madrid"

- El ajuste es consecuencia de la • Desde que Ana Botella es alcaldesa, en Madrid hay 29.373 parados más y 96.275 afiliados que se han dado de baja en la Seguridad Social.

- El 25% del presupuesto de la ciudad de Madrid se dedica a pagar a los bancos.

- Si hay superávit en las cuentas municipales por qué no se emplea en recuperar servicios sociales o se le devuelve a los empleados públicos la paga extra que les quitaron en 2012.

Cada hora un joven se ve obligado a abandonar la ciudad de Madrid porque no encuentra oportunidades laborales. En realidad, según los datos estadísticos, son más: 1,20 jóvenes altamente preparados hace la maleta cada hora. 10.300 la hicieron entre junio y julio. El portavoz del PSOE en el Ayuntamiento de Madrid, Jaime Lissavetzky, ha expuesto hoy este dato como ejemplo de la deriva de recortes y nula presencia de políticas sociales que han caracterizado los dos años de gestión de Ana Botella al frente del Consistorio. En este tiempo, ha explicado, la distancia entre la renta per cápita del distrito más rico y el más pobre ha crecido más de 1.000 euros: de 8.400 a unos 9.500 euros de diferencia.

Durante su comparecencia en el

pleno del Ayuntamiento del mes de diciembre, Lissavetzky ha repasado diversos indicadores que muestran, a su juicio, "la realidad" que Ana Botella se obstina en negar. "Usted vive en otro mundo", le ha indicado. También le ha recordado el regalo que le pidió en el anterior pleno con motivo de las Navidades: que se marchara. "Quizá no llegamos al 25 de diciembre, pero plantéese para Reyes", ha sugerido.

Mientras la alcaldesa ha insistido que su Gobierno "ha reforzado la cohesión social con servicios sociales de primer orden", el portavoz del PSOE ha mostrado la auténtica situación: "En estos dos años, se ha producido un recorte brutal de servicios sociales que se ha traducido en una rebaja de 36,6 millones de euros en programas sociales y

educativos respecto a 2012". En Madrid, a su juicio, hay cada vez más desigualdad, más desequilibrio y menos dinero destinado a los distritos.

Además, ha recordado que, como el turrón, los recortes también regresan por Navidad. En concreto, la junta de Gobierno del pasado 5 de diciembre, decidió un nuevo recorte de unos 26 millones de euros que afectan a partidas de Empleo, Vivienda o Nuevas Tecnologías, con una nueva disminución del presupuesto destinado a la "paralizada" nave Boetticher, en Villaverde.

Lissavetzky ha incidido especialmente en temas de empleo. Recordó que Ana Botella presume del dato de creación de 100.000 empresas. "Con esa cifra, uno podría pensar que su gestión habría acabado con el paro en la ciudad. Pero no es así. La realidad es que hay casi 2.000 empresas menos", explicó. "Desde que usted es alcaldesa, hay 29.373 parados registrados más y 96.275 afiliados que se han dado de baja en la Seguridad Social".

Y si la situación en el tejido empresarial madrileño es mala, la gestión de las empresas públicas por parte del Ejecutivo local es nefasta a ojos de Lissavetzky, quien repasó el mal estado de la Empresa Municipal de la Vivienda y Suelo, o el hecho de que "haya quebrado a Madrid Espacios y Congresos" o haya metido en pérdidas a la EMT o a Madrid Arte y Cultura.

"Vuelva a la realidad, señora Botella", ha subrayado Lissavetzky. Una realidad que muestra que no solo no se ha bajado la deuda municipal, objetivo prioritario del Gobierno, sino que ha subido: de 6.348 millones a 7.044 millones de euros. El 25% del presupuesto de la ciudad de Madrid se dedica a pagar a los bancos. Con este panorama, el concejal socialista no se explica que

Ana Botella hable de superávit de las cuentas municipales. "Si hay ese superávit ¿por qué no lo emplea en recuperar servicios sociales o a devolver la paga extra que quitaron a los empleados públicos el año pasado, como han hecho sus compañeros en Castilla y León o Extremadura?", ha preguntado.



Ruth Porta

Ruth Porta: "Medio Madrid sabe que, junto a estaciones de medición de contaminación conflictivas, colocan estaciones aireadas"

La concejala del PSOE en el Ayuntamiento de Madrid, Ruth Porta, ha repasado los altos niveles de contaminación que ha vivido la ciudad de Madrid durante los diez primeros días del mes de diciembre. En algunos puntos, ha denunciado, se rozó el nivel de alerta ciudadana pero, debido al diseño del protocolo de aviso a población, no se comunicó este extremo: para que efectivamente se alerte, es preciso que los altos niveles se reproduzcan en dos estaciones de medición de la misma zona y, como ha recordado la edil, "medio Madrid sabe cuál es su sistema: junto a estaciones de medición conflictivas, colocan ustedes estaciones aireadas"

En concreto, 22 de las 24 estaciones registraron en los primeros diez días del mes niveles de dióxido de

nitrógeno por encima de lo permitido por la normativa europea (40 microgramos por metro cúbico). La estación de Villaverde llegó a registrar 100 microgramos; la de Fernández Ladreda 95 y la de Barrio del Pilar, 93, ejemplificó Porta.

Si se atiende a la medición de contaminación por horas, los incumplimientos llegan a rozar el nivel de alarma en el caso de la estación del Ramón y Cajal (288 a 388 microgramos/metro cúbico a la hora).

"El Ayuntamiento prefiere ignorar esta realidad", señala Porta. "Con trucos o sin ellos, la verdad es que los madrileños están expuestos a niveles de dióxido de nitrógeno peligrosos para su salud. Unos riesgos que no deberían producirse y que ustedes responden con pasividad. Actúen ya", ha concluido Porta, dirigiéndose al Ejecutivo local.



Ana de Sande

Ana de Sande reclama una solución para Santa María Reina antes de que se convierta en un "polvorín social"

La concejala del PSOE Ana de Sande ha expuesto en el pleno del Ayuntamiento de Madrid del mes de diciembre la grave situación que atraviesa Santa María Reina, en el barrio de Orcasur (Usera), uno de los que más sufren el problema del paro

en la capital. En esa zona, que hasta hace poco se caracterizaba por la "buena convivencia", se producen en este momento situaciones de inseguridad ciudadana debido, entre otras cuestiones, al tráfico de drogas.

Según ha expuesto De Sande, esta situación se ve agravada por la disposición urbanística de la colonia, que incluye un fondo de saco en la calle de Salado, lo cual convierte este área "en un gueto para el trapicheo que puede derivar en un polvorín social". En el mes de septiembre, y por unanimidad de todos los grupos, se decidió en la Junta de distrito proceder a abrir la mencionada vía, previa consulta con los vecinos de la misma. La edil del PSOE ha denunciado que todavía no se ha iniciado este proceso y se pregunta por qué los presupuestos de 2014 no reflejan partidas para realizar las obras.



Noelia Martínez

Noelia Martínez: "Para el PP, los presupuestos son un mero trámite"

La edil del PSOE Noelia Martínez considera que el Gobierno del Ayuntamiento de Madrid ha devaluado el que debería ser el debate más trascendente del año, el de los presupuestos. "Es un debate desprovisto de rigor: no van a cumplir ninguno de los datos que plantean, ya que los cambiarán dentro de dos meses. Se trata de un mero trámite para el Ejecutivo municipal. Un trámite incluso

incómodo. Como parece que lo es la democracia en general", ha expuesto Martínez durante el debate de las cuentas municipales para 2013.

Martínez ha cuestionado que estos presupuestos sean los de la confianza, tal y como han descrito desde el equipo Gobierno: "Ocultar la deuda de la ciudad en los cajones y no hablar de ella no significa que no siga existiendo", ha señalado la concejala, quien también pone en duda que -tal y como ha anunciado la alcaldesa- la ciudad haya cerrado este ejercicio con superávit. "Ahora podré decir a mi madre que no tengo una hipoteca de 130.000 euros sino un superávit de 130.000 euros a futuro, eso sí", ha ironizado la edil.

La realidad, según ha expuesto Martínez, es que el 25% del presupuesto de 2014 se dedicará a la pagar la deuda de los bancos, una partida que no ha dejado de crecer mientras se reducen las cantidades dedicadas a cuestiones vitales como el fomento del empleo: con la posibilidad de llegar al 19% de tasa de paro, el Ayuntamiento pasará de dedicar 9,32 euros por habitante a políticas activas de empleo en 2010 a destinar poco más de cinco euros. "Eso es lo que les preocupa el paro", ha señalado.

El Ayuntamiento también ha reafirmado su compromiso con los más vulnerables, otra cuestión que Martínez ha desmentido: en cuestiones como la acción social, las políticas de inclusión, de familia, de infancia... el gasto por habitante ha bajado de 43 euros a 20 en tres años. En el caso de la asistencia a dependientes, pasan de 68 euros a 37.

"Dicen que soplan vientos favorables para la economía, esa ventolera se lleva los derechos sociales y servicios", ha concluido.



Diego Cruz

Diego Cruz: "El Ayuntamiento de Madrid actúa con desprecio jurídico"

El Ayuntamiento de Madrid vuelve a cambiar la Ordenanza de Apertura de Actividades Económicas. Y, como ha destacado el concejal del PSOE Diego Cruz, también vuelve a repetir los objetivos y oportunidades que, año tras año, "repiten como un mantra para favorecer que las empresas se instalen en Madrid". Sin embargo, en la ciudad cada vez hay menos empresas.

Cruz ha reprochado al Ejecutivo municipal el baile de normativa, que no garantiza seguridad jurídica a los emprendedores cuando es justamente lo que necesitan, "además de crédito, que tampoco llega". El edil ha explicado que estas modificaciones responden, entre otras cuestiones, a los fallos judiciales en contra de la actual normativa. En este sentido, Cruz sugiere que la nueva norma quizá suponga un salto hacia adelante para meter en un cajón la anterior regulación y presentar la nueva, una vez más, como una "fórmula mágica para Madrid". "Actúan con desprecio jurídico", ha sentenciado Cruz, antes de animar al Consistorio a devolver competencias en este sentido a "aquellos que lo hacen bien: los empleados públicos".



Carmen Sánchez Carazo

Sánchez Carazo denuncia la ineficacia del programa Viviendas Solidarias

La concejala Carmen Sánchez Carazo preguntó al equipo de Gobierno respecto del programa de "viviendas Solidarias", fruto del convenio con la EMVS firmado en julio de 2011 y destinado a solucionar el problema de las familias madrileñas que han sido objeto de desahucio y no disponen de vivienda.

La concejala ha denunciado la ineficacia del programa y las dificultades de las familias para acogerse a él, no solo por las duras condiciones de acceso a los pisos, sino también porque supone una muestra más de dejación de funciones del Ayuntamiento de Madrid por la vía de la privatización de un servicio, haciendo recaer en las ONGs colaboradoras toda la responsabilidad.

Para Sánchez Carazo "este programa fue fruto de la improvisación y de la política de titulares que practica el Ejecutivo municipal", y las 200 viviendas no están ayudando a resolver los problemas reales de las familias madrileñas que han sufrido un desahucio.

Finalmente, la edil de PSOE reclamó información sobre el grado de

participación de las ONG'S, así como los resultados que está teniendo este programa.



Gabriel Calles

Gabriel Calles: "Mandar Madrived al Tribunal de Cuentas sería un ejercicio de honestidad"

¿Tiene intención el Ayuntamiento de Madrid de mandar al Tribunal de Cuentas los últimos ejercicios de la empresa Madrid Espacios y Congresos (MadridEC) para su fiscalización, ya que el 31 de diciembre será disuelta? Esta es la pregunta que ha planteado el concejal del PSOE, Gabriel Calles, en el pleno del mes de diciembre del Ayuntamiento de Madrid.

A juicio de Calles, la cuestión resulta necesaria porque "lo ocurrido en esta empresa municipal en sus últimos años no puede dejarse pasar sin que un órgano superior fiscalizador como es el Tribunal de Cuentas lo supervise". Ha señalado que "desde que se decidió usar y abusar de esta empresa municipal como la segunda caja del Ayuntamiento, su actividad se ha visto envuelta en continuos escándalos, con operaciones ruinosas para los intereses de la empresa, cambios en sus equipos directivos, y una deriva que ha terminado en la quiebra de la empresa y en la tramitación de un ERE que no soluciona ninguno de sus problemas, pero que descarga la responsa-

bilidad de esta nefasta gestión en los únicos que no la tienen: los trabajadores".

"Cuanto más cosas hemos sabido de esta empresa, más nos hemos asombrado o asustado", ha indicado Calles. "No ya es que haya sido la empresa de la tragedia del Madrid Arena, es que ha sido la empresa que ha malvendido el edificio APOT y el inmueble de Montera, 25-27; es la empresa que especulaba con parcelas, compraba, alquilaba y revendía inmuebles al propio Ayuntamiento e insufaba liquidez a las arcas municipales cuando el Ayuntamiento tenía cerrado el grifo del endeudamiento, con operaciones tan sospechosas y ruinosas como el usufructo de las acciones de Mercamadrid", ha sentenciado el edil del PSOE.

"Son tantos y tan graves los acontecimientos vividos en esta empresa en los últimos 5 años, que remitir a la fiscalización del Tribunal de Cuentas estos últimos ejercicios no sólo sería un ejemplo de esa transparencia que tanto predica pero que no practica el PP, como de honestidad y de decencia políticas de sus actuales y anteriores gestores", ha concluido.

VISÍTANOS EN
FACEBOOK



www.facebook.com/LissavetzkyMadrid

Alberto Mateo denuncia que el Ayuntamiento está recortando capacidad de vigilancia de los contratos

El concejal del PSOE Alberto Mateo ha denunciado el proceso de recortes que está sufriendo la comisión especial de Vigilancia de Contratación, único organismo municipal presidido por un miembro de la Oposición en aras de la transparencia en la adjudicación y ejecución de todos los contratos que suscribe el Gobierno local.

Mateo ha explicado que, ahora, el PP puede oponerse a cualquier comparecencia y pretende modificar el funcionamiento de la comisión para que el seguimiento de las ejecuciones de cada contrato se realicen en otro organismo: "Esto supone trocear contratos y que sea imposible una revisión general, que es la más indicada", ha señalado.

Considera Mateo que el PP debería dotar a este organismo de la mayor transparencia posible pues, dentro de un año y medio, les será de mucha utilidad cuando, desde la Oposición, ejerzan la labor de control al equipo de Gobierno.



Alberto Mateo

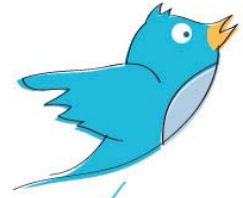

Síguenos en

twitter

twitter.com/Lissavetzky_M

LO QUE HACEMOS

EN LAS COMISIONES

COMISIÓN DE LAS ARTES, DEPORTES Y TURISMO.

Madrid, 9 de diciembre de 2013.



Ana García d'Atri

Ana García D'Atri: "Su etapa ha sido inaugurar y abandonar"

La portavoz socialista en el área de las Artes, Ana García D'Atri, ha formulado dos preguntas en la Comisión Permanente de Pleno del mes de diciembre sobre cómo piensa el gobierno municipal acabar con las deficiencias estructurales de Conde Duque y de la red de bibliotecas públicas dependientes del Ayuntamiento.

"En ambos casos venimos a ayudar", aseguró la edil, quien ha recalcado que "nuestro interés es que todos los madrileños tengan acceso a la

cultura". Se quejó de las respuestas del PP porque fueron un relato de lo que ya hay hecho. "Eso ya lo conozco", afirmó y reiteró que su intención es conocer cómo van a acabar con lo que está mal y cuándo van a hacer lo que no está resuelto.

"El 50% de las reclamaciones de usuarios de bibliotecas se refiere al servicio wifi", ha destacado García D'Atri, que también ha dado cuenta de problemas de climatización, falta de espacio, libros y personal y de escaso mantenimiento. "Su etapa ha sido inaugurar y abandonar", ha concluido la concejala del PSOE.

Gabriel Calles: "Quieren que el turismo vuelva a los años 60"

El concejal socialista Gabriel Calles, en la CPP de las Artes, Deportes y Turismo de diciembre, ha preguntado si la instalación de un mercadillo delante de la fachada del Palacio Real forma parte del "Plan de Internalización y Diversificación de la demanda de Destino Madrid, para la mejora de la imagen y el turismo de la capital".

Recomendó el edil al gobierno municipal que fueran a Viena para aprender lo que es un mercadillo

navideño y mostró una serie de fotos de los quioscos que se han colocado en la Plaza de Oriente. "Artesanía no es. Son productos chinos, una churrería y dos cafeterías, con un vallado que parece un corral", afirmó.

Mostró con imágenes, además, cómo se han invadido zonas verdes del Palacio Real y cómo se ha puesto una pista de hielo en un lugar protegido. Si a eso se añaden las casetas colocadas por otras partes de la ciudad, Calles avisó de que "un turista ahora no puede hacer una foto del Palacio Real, ni de la Plaza Mayor, ni de la plaza de Ópera. Esto es una masificación de quioscos de hostelería, no es una feria de artesanía. Ustedes quieren que el turismo vuelva a los años 60".



Gabriel Calles

COMISIÓN DE FAMILIA Y SERVICIOS SOCIALES.

Madrid, 10 de diciembre de 2013.



Ana de Sande

Ana de Sande asegura los precios de las escuelas municipales de música impiden que puedan actuar como centros de formación pública

La concejala del PSOE Ana de Sande ha expuesto en la comisión de Familia, Servicios Sociales y Participación Ciudadana del mes de diciembre la precaria situación que atraviesan las escuelas municipales de música y danza tras la retirada de las subvenciones por parte del Ayuntamiento de Madrid. De ser centros con "abultadas listas de espera", la decisión de que el coste íntegro del servicio recaiga sobre los alumnos impide que " las escuelas actúen como centros públicos, ofreciendo formación a precios accesibles".

De Sande denuncia que se han perdido casi 3.000 solicitantes de plaza en las escuelas, con respecto al curso 2011-2012: de listas de esperas con 2.221 solicitantes a 735 vacantes este curso. La edil achaca esta situación a la reentrada de las ayudas municipales, que no sólo ha derivado en la caída de alumnos, sino en reducción de personal y de salarios del profesorado.



Pedro Zerolo

Pedro Zerolo exige al Ayuntamiento que defienda a las familias más vulnerables

El concejal del grupo municipal socialista, Pedro Zerolo, ha exigido al Consistorio que defienda a las familias en situación más vulnerable. Zerolo ha formulado en la Comisión de Familia, Servicios Sociales y Participación Ciudadana correspondiente al mes de diciembre una pregunta sobre los programas de integración dirigidos a los preceptores de la Renta Mínima de Inserción (RMI). Se trata, a su juicio, de un instrumento clave para lograr el objetivo que se marca la normativa: lograr la reinserción social.

Para Zerolo, la realidad que figura sobre el papel del reglamento de RMI poco tiene que ver con la "realidad real" que vive la región y, en concreto, la ciudad de Madrid: los programas de reinserción han pasado de 322, en 2010, a 115 en 2012. Sólo 36 de ellos se desarrollaron en la capital, donde residen 11.633 preceptores, lo que significa -en palabras del edil del PSOE- que "apenas el 33 tienen acceso a este tipo de proyectos", un número insuficiente para lograr el mencionado objetivo de reinserción social que acompaña necesariamente el sistema de RMI.

Se pregunta Zerolo si el Consistorio, presente "por derecho propio" en el órgano de control de la asignación de RMI, se ha plantado en alguna ocasión ante la Comunidad de Madrid, encargada de este cometido, en defensa de las familias más vulnerables de la ciudad.



Carmen Sánchez Carazo

Carmen Sánchez Carazo: "¿Es esta su democracia?"

La edil del PSOE en el Ayuntamiento de Madrid, Carmen Sánchez Carazo, ha acusado al equipo de Gobierno de no poner en marcha las exigencias expuestas en la convención de Derechos Humanos de personas con discapacidad.

La concejala ha planteado esta cuestión en la comisión de Familia, Servicios Sociales y Participación Ciudadana del mes de diciembre, después de formular una pregunta en el Pleno del Ayuntamiento donde el Ejecutivo municipal señaló que no sólo se estaba aplicando la convención en la ciudad, sino que la propia edil era consciente de ello. Sánchez Carazo niega este hecho: "Sólo hemos tenido acceso a un borrador disponible en la web, aunque no resulte fácil de encontrar. En ese documento, no dan cuenta de resultados en aplicación de la convención", ha señalado.

La concejala socialista lamenta que, una vez más, la Oposición no reciba

información adecuada para abordar una cuestión como ésta: "La Corporación municipal la formamos todos. Esta es otra ocasión perdida para que todos los grupos lleguemos a un consenso. Esta es su democracia", ha concluido.

COMISIÓN DE MEDIO AMBIENTE Y MOVILIDAD.

Madrid, 10 de diciembre de 2013.



Ruth Porta

Ruth Porta: "Combatan la piratería persiguiendo a los piratas, no a los taxistas"

La portavoz socialista en el área de Medio Ambiente y Movilidad, Ruth Porta, ha preguntado en la Comisión Permanente del mes de diciembre cuál es el motivo por el que el Tribunal Administrativo de Contratación Pública de la Comunidad de Madrid ha acordado la suspensión del procedimiento de adjudicación del contrato de Gestión Integral y Energética de Instalaciones Urbanas de la ciudad de Madrid.

Por otra parte, también se ha interesado por conocer las razones que han impulsado al gobierno municipal a aprobar el nuevo sistema de tarifas del taxi al aeropuerto, a pesar de la oposición manifestada por una mayoría de profesionales del sector y por diversas asociaciones de consumidores y usuarios.

En este sentido, pide Porta que

"aplacen la entrada en vigor de este nuevo sistema de tarifas" y que "combatan la piratería persiguiendo a los piratas, no a los taxistas ni a los usuarios decentes". Anticipó que su grupo está planteándose solicitar un informe del Secretario "para que nos explique cómo es posible que las tarifas se fijen por la resolución de una directora general, cuando creemos que la competencia es del Pleno del Ayuntamiento".



Marisa Ybarra

Marisa Ybarra: "En Madrid hay más suciedad porque la hoja no se está recogiendo debidamente"

La edil socialista Marisa Ybarra ha preguntado en la Comisión de Medio Ambiente y Movilidad cuántos operarios de limpieza se han destinado para reforzar las tareas de la retirada de la hoja y si se han impuesto sanciones a las empresas concesionarias por no recoger estos residuos en la forma prevista en el pliego de condiciones.

"Han pasado 20 días desde que finalizó la huelga de limpieza y quedan muchos residuos en las calles", advirtió la concejala, quien apostilló que "hay más suciedad porque la hoja no se está recogiendo debidamente y se está mezclando con todo tipo de residuos".

En 2010, la entonces delegada de Medio Ambiente y ahora alcaldesa, Ana Botella, suprimió la campaña especial de la caída de la hoja, para la cual se contrataba cada año a 600 trabajadores.

"El contrato integral actual ha empeorado la situación", subrayó Ybarra, quien ha indicado que "ahí figura que la hoja no es un residuo cuando cae, que las empresas de limpieza pueden dejar que se acumule hasta alcanzar los 10 centímetros de espesor y que su recogida diaria solo se hará en determinadas calles y zonas, sin precisar cuáles". El resultado es "una ciudad alfombrada con hojas sin recoger, mezcladas con todo tipo de porquería", ha concluido la edil.

COMISIÓN DE URBANISMO Y VIVIENDA.

Madrid, 11 de diciembre de 2013.

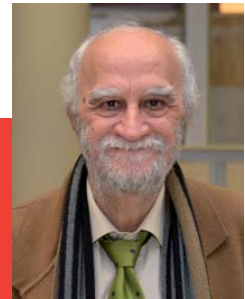

Marcos Sanz

Marcos Sanz: "El Ayuntamiento pretende solicitar que se declare Patrimonio de la Humanidad una zona que mantiene en un estado de conservación deplorable"

En la comisión de Urbanismo y Vivienda correspondiente al mes de diciembre, el concejal del PSOE Marcos Sanz se ha interesado por el

proyecto que baraja el Consistorio para pedir a la UNESCO la declaración del Eje Prado-Recoletos como Patrimonio de la Humanidad. Se pregunta el edil qué parte de esta zona pretende incluir en la mencionada solicitud: "A nuestro juicio, son dos cosas: de un lado, un complejo de riqueza museística impresionante y, de otro, un espacio urbano en una situación de conservación deplorable". Sanz ha mostrado, en este sentido, diversas imágenes del estado de diversos puntos -"prácticamente escogidos al azar"- del paseo del Prado.

Que el Ayuntamiento pretenda declarar Patrimonio de Humanidad una zona cuyo mantenimiento descuidado parece, señala el concejal, "un chiste cruel". "Dado que este proceso de declaración es largo y proceloso, ¿tienen pensado arreglar mínimamente y con decoro el eje Prado-Recoletos?", ha inquirido. Sanz también ha destacado que persiste "el silencio del Ayuntamiento ante el silencio de la Comunidad de Madrid", que sigue sin pronunciarse sobre el impacto ambiental de la reforma de la zona planteada por el equipo municipal.

En este sentido, el edil expresó la larga dilación del proceso y, a modo de ejemplo, recordó que el pasado mes de marzo la delegada de área había manifestado "su esperanza" de que el Ejecutivo regional desbloqueara la situación, cosa que -al término de año- sigue sin ocurrir. Consta que Sanz que el Ejecutivo local se reafirma en no incluir al eje Prado-Recoletos entre las prioridades de su acción política.

COMISIÓN DE SEGURIDAD Y EMERGENCIAS.

Madrid, 11 de diciembre de 2013.



Diego Cruz

Diego Cruz: "Mientras Funespaña, S.A. daba beneficios, ¿cómo es posible que el Ayuntamiento le haya perdonado el IBI?"

El concejal socialista Diego Cruz, en la Comisión de Seguridad y Emergencias de diciembre, ha preguntado al Delegado del Área si va a cumplir lo que indica la interventora general del Ayuntamiento acerca de la empresa Mixta de Servicios Funerarios de Madrid, S.A. (Funespaña, S.A.), o, como su antecesor en el cargo, "va a hacer usted lo que le dé la gana". La interventora precisa que hay que exigir a Funespaña el cálculo y el reintegro de los intereses, o bien que efectúe la oportuna compensación en las liquidaciones que emita.

Se ha interesado por saber por qué en 2014 prevén menos servicios que en 2012 y ha manifestado el rechazo del PSOE al aumento de salarios de los directivos de la empresa.

"El tema del IBI y el de la tasa de basura merece una atención especial", ha subrayado Cruz, quien considera indignante que solo se

puedan cobrar los últimos 5 años de estos impuestos. "Hay unas responsabilidades que hay que depurar. Deben decirnos cuántos millones de euros ha dejado de percibir el Ayuntamiento por estos conceptos. Mientras la empresa daba beneficios y se llevaba dividendos, ¿cómo es posible que el Ayuntamiento le haya perdonado el IBI?", se preguntó el edil.



Pablo García-Rojo

Pablo García-Rojo denuncia la exhibición de simbología nazi en una feria celebrada en una dependencia municipal

El portavoz socialista en el área de Seguridad y Emergencias, Pablo García-Rojo, en la Comisión Permanente de Pleno correspondiente al mes de diciembre ha preguntado al gobierno municipal si considera que la celebración del evento Feria Militar, llevado a cabo el 31 de noviembre y el 1 de diciembre en el Pabellón de Convenciones del Recinto Ferial de la Casa de Campo, cumplió alguno de los requisitos exigibles previstos en la Ley de Espectáculos Públicos y Actividades Recreativas de la Comunidad de Madrid.

La policía municipal levantó allí un acta por exhibición de simbología nazi: cruces gamadas, reproducciones de líderes del régimen nazi, etc.

"Todo esto en una dependencia municipal", ha subrayado el edil del PSOE, quien, tras destacar la impecable labor policial, criticó que el Ayuntamiento permita estos eventos y que "la alcaldesa de Madrid se ponga al nivel de la de Quijorna".

Por otra parte, García-Rojo advirtió que los objetivos del Consejo y la Junta de Seguridad Local de Madrid no se están cumpliendo. "El Consejo debe reunirse dos veces al año y en 2011 no lo hizo ninguna vez y en 2012 y este año solo una", criticó. Además, si en lo que queda de 2013 no se convoca, el edil del PSOE avisa que "no se podrá evaluar lo ocurrido en el Madrid Arena, ni concretar actuaciones para eventos multitudinarios propios de las fiestas navideñas, ni hacer una valoración de la campaña del frío".

Concluyó el concejal socialista destacando que, la función de coordinación entre policía nacional y municipal que han de cumplir los Consejos y Juntas de Seguridad de los distritos, es muy deficiente.



Luis Llorente

Llorente pregunta por unas obras en el parque 8 de bomberos

El concejal socialista Luis Llorente, en la Comisión Permanente de Pleno de Seguridad y Emergencias del mes de diciembre, se ha interesado por conocer varios aspectos referentes a

la obra de reforma del parque 8 de bomberos.

El gobierno municipal reconoció un error en el expediente por el que se podía deducir que se iba a hacer un traslado de la escuela de bomberos, pero esto no se va a llevar a cabo. "Me quedo relativamente tranquilo", ha afirmado Llorente, quien ha solicitado, de todos modos, diligencia con la vigilancia de las obras.

COMISIÓN DE ECONOMÍA, HACIENDA Y ADMINISTRACIÓN PÚBLICA

Madrid, 12 de diciembre de 2013.



Ruth Porta

Ruth Porta: Asistimos a la modificación de la financiación del transporte público

La concejala del PSOE Ruth Porta ha intervenido hoy en la comisión de Hacienda, Economía y Administración Pública para hablar de transporte público, una competencia que está atribuida al área de Medioambiente. Tras mostrar su sorpresa por el cambio de ubicación, Porta ha tratado de buscar explicaciones: "Solo me se me ocurre una cosa: al señor Sanjuanbenito cada vez le da más miedo opina de la EMT".

Porta ha criticado que se busque, sometiendo a votación cuestiones relacionadas con el Consorcio de Transportes en la comisión, "pasar de puntillas" sobre un tema trascendental: "La modificación, vía convenio,

del modelo de financiación del transporte público en Madrid". Y de eso, nada se indicaba en el tenor de la cuestión sometida a votación.



Noelia Martínez

Noelia Martínez: "El criterio de los presupuestos siguen siendo tipo caja mágica"

El Ayuntamiento de Madrid asegura que sus presupuestos siguen un criterio de caja, esto es, cumpliendo con los ingresos que prevén. La concejala del PSOE Noelia Martínez estima que, más bien, se trata de un criterio de "caja mágica", habida cuenta de los múltiples desfases entre la previsión de ingresos que reflejan las cuentas y el ingreso efectivo que se produce posteriormente.

En la comisión de Hacienda, Economía y Administración Pública del mes de diciembre, Martínez ha vuelto a aportar datos sobre esta forma de operar. Es el caso de los ingresos que el Consistorio pretende obtener de los talleres culturales: en el mes de septiembre se llevan recaudados 6 de los 12,6 millones de euros que el equipo de Gobierno tiene previsto para 2013.

Martínez tiene dudas de que, tal y como aseguran desde el Gobierno, al término del año se llegue a la mencionada cifra debido a la fuerte subida de tarifas que han experimentado estas actividades: "Ustedes mismos han reconocido, en los

presupuestos de 2014, una huida de usuarios debido a la subida de los precios. Estiman ingresar un 8% menos, pero le adelanto que los ingresos serán mucho menores", señaló la concejala.

Martínez llamó la atención sobre otras previsiones de ingresos, como la reflejada con el nombre 'intereses de préstamo de sociedades locales', con una estimación de ingresos de algo más de cinco millones de euros. La concejala mostró su sorpresa por el hecho de que, en septiembre, no se hubiera recaudado un solo euro por este concepto y se preguntó por qué no fue reflejado ni en presupuestos de años anteriores ni en los de 2014.

Para la edil, otro clásico de este "criterio de caja mágica" son los ingresos previstos por la venta de inmuebles municipales. "Incumplen sistemáticamente sus previsiones. Cada año", expuso. En 2013, se fijaron nueve millones de euros de ingresos y, a fecha de septiembre, se llevan cuatro.



Gabriel Calles

Gabriel Calles: "No tenemos garantía de que el Libro Blanco de Economía Social se publique en el plazo establecido"

El concejal del PSOE Gabriel Calles ha mostrado hoy, en la Comisión de Hacienda, Economía y Administración Pública, la preocupación del grupo municipal socialista ante los

cambios operados en el Consejo de la Economía Social del Ayuntamiento y ante alguna de las actividades vinculadas al mismo, como la publicación de un libro blanco y catálogo de buenas prácticas. "No tenemos garantía de que llegue en el plazo establecido", ha señalado Calles.

El edil ha relatado que, cuando la alcaldesa aprobó una modificación del mencionado órgano, el PSOE albergó "alguna esperanza" de que el Consistorio buscaba impulsar a este sector, que incluye la actividad de cooperativas y demás sociedades de economía social. No ha sido así. De hecho, destacó Calles, el Ayuntamiento incumple la obligación de convocar al pleno del Consejo cada seis meses, "algo que no es una novedad", apostilló.

El concejal indicó otros incumplimientos, como un plan para fomentar el viraje de empresas en crisis a fórmulas de economía social, que ya debía estar aprobado. Sugiere, en este sentido, que quizá los retrasos se deban a los ses millones de euros de recorte que ha sufrido el área.

El edil del PSOE también llamó la atención ante el hecho de que la gestión del vivero de empresas de Carabanchel, dedicado a la economía social, haya sido concedida a una empresa privada cuyo objeto social nada tiene que ver con esta actividad. También se ha preguntado si la gestión de la ventanilla de este vivero, de la que hasta ahora se encargan los miembros, también recaerá en la adjudicataria.

Marisa Ybarra: "¿Cómo se ha hecho hasta ahora el seguimiento de contratos como el de limpieza viaria?"

La concejala del PSOE Marisa Ybarra se ha interesado por la plataforma MINT, una herramienta informática que el Ayuntamiento pretende poner en marcha para dar soporte y seguimiento a los contratos integrales de gestión de servicios públicos que está adjudicando en la actualidad. Entre otros servicios, esta plataforma realizaría seguimiento del contrato de alumbrado o limpieza viaria, cuya aprobación derivó en una huelga de 13 días en la ciudad.

Ybarra ha expuesto que la plataforma costará en torno a 15 millones de euros, repartidos durante cuatro años. Se pregunta por qué este coste no es repercutido a las empresas, tal y como reflejan algunos de los contratos sobre los que efectuará el seguimiento. Duda la edil si la medida responde a la intención del Ayuntamiento de ofrecer mayor eficacia al menor coste o, más bien, "es todo lo contrario".

La concejala también ha preguntado por la fecha de inicio de sus actividades: la plataforma todavía no está funcionando pero, sin embargo, algunos de los contratos que debe controlar sí. Es el caso del mencionado contrato de limpieza viaria, operativo desde el 1 de agosto "¿Cómo se ha hecho hasta ahora el seguimiento de este y otros contratos integrales?", ha inquirido.



Marisa Ybarra

LO QUE HACEMOS

POR MADRID

Noelia Martínez, Ruth Porta, Gabriel Calles, Jaime Lissavetzky, Diego Cruz y Ana de Sande en la rueda de prensa previa al Pleno



EL PORTAVOZ DEL PSOE PEDIRÁ EN EL PRÓXIMO PLENO A LA ALCALDESA QUE “VALORE EL ESTADO DE LA CIUDAD TRAS DOS AÑOS DE MANDATO”

Jaime Lissavetzky: “Botella dijo que iba a acabar con el desempleo y hay más paro, ha subido los impuestos y ha recortado los gastos sociales”

- La Alcaldesa no avisó de los niveles de alerta por contaminación atmosférica.
- El PSOE rechaza los presupuestos de 2014 porque siguen aumentado los gastos financieros al tiempo que se recorta la prestación de servicios.

• El PSOE pide que el Tribunal de Cuentas fiscalice Madrid Espacios y Congresos.

Madrid, 18 de diciembre de 2013.

Los madrileños han estado expuestos durante los últimos días a niveles de contaminación peligrosos para su salud, sin que el gobierno local haya avisado ni haya tomado medidas para reducirlos. El PSOE preguntará al gobierno de Ana Botella por esta circunstancia en el Pleno que se celebrará el próximo viernes. El portavoz municipal socialista, Jaime Lissavetzky, pedirá a la alcaldesa que valore la situación de la ciudad después de dos años como regidora. En su opinión no existe motivo para la complacencia a la vista del deterioro que sufren los madrileños en la calidad de vida. El último Pleno del año se cerrará con una sesión extraordinaria para aprobar los

presupuestos de 2014 que, según el PSOE, abundan en las “mismas mentiras” de otras ocasiones ya que en lugar de “mas compromiso con los más vulnerables se dedica mayor porcentaje a pagar a los bancos y a reducir los servicios públicos”.

Lissavetzky utilizará el viernes su derecho a intervenir en el Pleno para pedir a la alcaldesa su opinión sobre el estado de la ciudad tras sus dos años de mandato. Recientemente Ana Botella puso un notable a su actuación, nota que el portavoz socialista considera demasiado generosa a la vista de la situación social y financiera. Subrayo que “la alcaldesa dijo que iba a acabar con el desempleo, y hay más paro, ha subido los impuestos y ha recortado los gastos sociales. Al margen de que ha sido una época de desastre marcada por la tragedia del Madrid

Arena, la pérdida de apuestas como los Juegos Olímpicos, Eurovegas y cómo se ha gestionado la huelga de limpieza, la gestión es muy negativa. Son años para olvidar”, reiteró.

Mentiras

El Ayuntamiento celebrará un Pleno extraordinario para aprobar los presupuestos de 2014 y, el grupo municipal socialista asegura que los datos aportados por el Gobierno son en realidad un “montón de mentiras” porque los números dicen lo contrario. La concejala Noelia Martínez aseguró que lo que Botella califica de presupuesto para “el crecimiento” es la primera de las mentiras, puesto que de los 5.032 millones previstos en 2008, año de comienzo de la crisis, se ha bajado a 3.638 en 2014. Además, el porcentaje dedicado al pago de deuda será del 25,07%, cuando era el 7,46% en 2008. Además de la bajada del dinero disponible, sufren las partidas “mas sociales”, como el dinero entregado al fomento del empleo que ahora son 5,12 millones de euros y en 2010 eran 9,32 millones. “Esto en una ciudad con el 19,35% de paro”, explicó la concejala.

El grupo socialista se pregunta cómo es posible hablar de presupuestos para el crecimiento si aumentan los gastos financieros al tiempo que se recorta la prestación de servicios, como reflejan las cuentas anuales de liquidación. Por ejemplo, el gasto real dedicado a la recogida de residuos ha sido de 123 millones de euros y 248 en 2010, la limpieza viaria se ha quedado en 155 millones de euros respecto a los 282 de 2010. El gasto en Acción social, familia, infancia, inclusión social y emergencias, ha sido de 20,57 euros por habitante, mientras que en 2010 superó el doble. “Esta es otra mentira sobre el compromiso con los más vulnerables”. El presupuesto de liquidación refleja que en el año que está a punto de terminar se han

dedicado 37,49 euros por cada persona dependiente atendida, mientras que en 2010 fueron 68,54 euros. El Ocio y la cultura se han resentido también: 12,31 euros por habitante gastados en promoción cultural, frente a los 25,95 de 2010. En esta relación de ajustes a la baja destaca el crecimiento de la deuda a corto y largo plazo. De los 7.153 millones de 2008 a los 10.068 en 2012.

Falso superávit

La argumentación echa por tierra la declaración de que el Ayuntamiento tiene mil millones de superávit. “Una falacia”, expresó Lissavetzky, porque en realidad se trata de dinero que se ha tomado prestado para pagar gastos pendientes y no se ha dedicado a ese fin. “Si de verdad hubiera ese superávit por qué no se da el servicio de telealarma gratis a quienes disponen de pensiones mínimas”, reiteró el portavoz. “Hace falta ser una alcaldesa mentirosa o muy cruel para tener tanto dinero sobrante y hacérselo pasar mal a quien menos tiene”, apuntó Martínez.

Otras propuestas

El PSOE presentará en el Pleno una pregunta sobre si se modificará el Protocolo de Actuación para Episodios de Contaminación por Dióxido de Nitrógeno. La concejala Ruth Porta asegura que el Ayuntamiento mantiene un protocolo que solamente admite situaciones de alerta cuando dos estaciones registran límites a la vez. “Pero es algo tramposo, porque han recolocado las estaciones para que eso nunca sea posible”, explicó la concejala. De tal manera que las estaciones de medición se han redistribuido para que las que tradicionalmente indican altísima contaminación se compensen con otras que se han trasladado a zona arboladas o más ventiladas. Pese a ello, Porta denunció que en los últimos diez días se han registra-

do “episodios graves” en la estación de Ramón y Cajal, Villaverde, Fernández Ladreda y Plaza de España.

Diego Cruz preguntará cuáles son los objetivos del equipo de Gobierno para redactar una nueva ordenanza de actividades económica cuando existía otra que se consideraba “lo mejor de lo mejor”. El concejal teme que el Ayuntamiento pueda incurrir en otra ilegalidad que sumar a los anteriores “varapalos” recibidos por los tribunales de justicia.

Gabriel Calles pedirá que el Tribunal de Cuentas fiscalice la gestión económico-financiera de los últimos años de la Empresa Municipal Madrid Espacios y Congresos, para comprobar si respetaba los principios de legalidad y Eficiencia Económica. El concejal considera que se han tomado decisiones de “riesgo” que necesitan la supervisión del Tribunal.

Asimismo se planteará una pregunta de Pedro Zerolo para conocer el estado de cumplimiento del programa “viviendas solidarias”, dentro del convenio con la Empresa Municipal de la Vivienda y Suelo de Madrid.

La concejala Ana de Sande se interesará por saber si se va a remodelar el trazado de las calle Salado, Santa María Reina y Moreja, de Orcasur, para mitigar los problemas de inseguridad ciudadana y mejorar los espacios libres. La edil explicó que el grupo socialista ha denunciado las quejas vecinales por el mercadeo de objetos robados y drogas, sin que se haya tomado decisión alguna.

EL PORTAVOZ SOCIALISTA DENUNCIA LA "INSEGURIDAD" QUE VIVE EL MUNDO DE LA CULTURA ANTE LA AMENAZA DE PRIVATIZACIÓN

Lissavetzky pide a Botella que interceda para rebajar el IVA en Cultura

- El PSOE propone incorporar la red de bibliotecas de Bankia a las municipales.
- Latina, un distrito de 250.000 habitantes, solo cuenta con dos bibliotecas, una de ellas cerrada.
- Los socialistas piden al gobierno municipal un Plan de Bibliotecas para Madrid.

Madrid, 4 de diciembre de 2013.

El portavoz municipal socialista, Jaime Lissavetzky, ha pedido a Ana Botella que "pelee" por Madrid y reclame al presidente del Gobierno, Mariano Rajoy, una rebaja en el tipo de IVA que se aplica a la Cultura. "Le pido a la alcaldesa que ponga la Cultura entre las prioridades de la gestión municipal", ha reclamado durante la visita realizada a la biblioteca municipal Ángel González en Latina, un distrito con más de 250.000 habitantes y que solo dispone de dos bibliotecas, una de ellas cerrada.

La crisis económica la está pagando sobre todo la Cultura. Y buena prueba de ello es la precariedad en la que vive la red de bibliotecas municipales, según ha constatado el portavoz socialista esta mañana. Lissavetzky ha denunciado la falta de equilibrio en el reparto de los equipamientos -Latina, pese a su extensión, solo cuenta con dos centros, contruidos a pocos metros de distancia, y uno de ellos está cerrado-. Además de la falta de personal para atenderlos y de la carencia de dinero para reponer fondos bibliotecarios. Incluso la biblioteca Casa de Fieras en el parque de El Retiro, "considerada la joya de la corona", padece los recortes y la falta de recursos.

Para contrarrestar la mala planificación, el portavoz municipal, ha propuesto recuperar la red de bibliotecas de Bankia (antigua Caja Madrid) e incorporarla a las municipales con el fin de acercar el acceso a todos los ciudadanos. Y ha exigido al gobierno de la ciudad que haga un Plan de Bibliotecas para Madrid.

Acompañado por la concejala Ana García D'Atri, Lissavetzky criticó la preocupación e inseguridad que recorre al sector de la Cultura en el Ayuntamiento ante las amenazas de privatización, como el caso del teatro Fernán Gómez, además de la mala

planificación y los constantes recortes económicos que llevan al cierre de los edificios.

El portavoz denunció que cada día se tiene más en consideración lo puramente mercantil en lugar del verdadero sentido que tiene para la vida de los ciudadanos. "Animo a la alcaldesa a que visite las bibliotecas de los barrios y entienda lo que está pasando", concluyó.

Ana García D'Atri y Jaime Lissavetzky durante su visita a la biblioteca municipal Ángel González



EL PORTAVOZ DEL PSOE SUBRAYA QUE SU REFORMA REQUIERE UN AMPLIO CONSENSO Y UN PROCESO PARTICIPATIVO Y RECUERDA QUE UNO DE LOS PRIMEROS LOGROS DE LA CONSTITUCIÓN FUERON LOS AYUNTAMIENTOS DEMOCRÁTICOS

Lissavetzky: La Constitución, un instrumento fundamental que puede mejorarse

Madrid, 5 de diciembre de 2013.

“La Constitución de 1978 ha sido un instrumento fundamental para consolidar la democracia y promover el desarrollo de España, por lo que merece conmemorar su aprobación, como hacemos todos los madrileños”, ha declarado hoy Jaime Lissavetzky, portavoz del PSOE en el Ayuntamiento de Madrid.

Lissavetzky ha subrayado que uno de los primeros logros de la Constitución fue “instaurar unos ayuntamientos democráticos en las elecciones municipales de 1979 sin los que hubiera sido imposible promover la mejora de la vida cotidiana de los españoles”.

“La defensa de la Constitución implica también hacerla todavía más útil, adecuándola a los nuevos retos del país a través de su reforma en aquellos aspectos que puedan mejorarla, lo que requiere un amplio consenso y un proceso participativo que implique al conjunto de las fuerzas políticas y sociales”, ha añadido el portavoz socialista.

EN 2014 EL AYUNTAMIENTO DE MADRID REDUCE UN 5,3% EL PRESUPUESTO PARA CULTURA, EL MAYOR RECORTE DE TODAS LAS ÁREAS MUNICIPALES

Jaime Lissavetzky: Ana Botella deja la cultura de Madrid en caída libre

- Hace dos años el PP recortó la dotación para cultura en más de un 20 por ciento.

- La asignatura pendiente del Gobierno de Madrid sigue siendo la misma de todos los años: las inversiones culturales.

- Distritos como el de Carabanchel verán reducida la financiación para talleres y cursos en centros culturales en más de un 43%.

Madrid, 8 de diciembre de 2013.

El portavoz socialista en el Ayuntamiento de Madrid, Jaime Lissavetzky, ha señalado que Ana Botella está dejando la cultura en “caída libre”, tras ratificar que el presupuesto de Las Artes para 2014 es una de las áreas en las que mayor recorte va a aplicar el Ayuntamiento. En concreto, ha pasado de más de 91,6 millones (91.637.015) en 2013, a los 86,7 millones de euros (86.784.220) para el próximo ejercicio.

El Ayuntamiento ha disminuido el presupuesto destinado a la cultura, que se gestiona desde el Área de las Artes Turismo y Deportes, como desde la sociedad municipal Madrid Destino Cultura Turismo y Negocio. Considerando ambos presupuestos destinados al ámbito específicamente cultural, se reducen respecto del 2013 un 5,29%.

Los mayores recortes se van a sentir en los distritos más desfavorecidos,

como es Carabanchel, donde el presupuesto para talleres y cursos en los centros culturales se verá reducido el próximo año en un 43,3 por ciento, un año después de que los cursos se les hayan subido a los usuarios un 32 por ciento.

“La cultura está en caída libre con este Ayuntamiento que a veces no sabe ni cuánto dinero está presupuestando. Sin plan, sin criterio y sin sumar con claridad, es difícil evitar que los vecinos de Madrid no suframos el golpe de quedarnos también sin talleres, sin cursos, sin instituciones culturales y con bibliotecas sin terminar”, advierte Jaime Lissavetzky, quien ya señala que “este mandato termina en mayo de 2015 y es evidente que, por ejemplo, Conde Duque no estará a pleno rendimiento porque se abrió antes de acabarse y continúa con deficiencias estructurales a cargo de todos los madrileños.”

Precisamente una de las grandes asignaturas pendientes del equipo Botella serán las inversiones culturales, dado que ni la biblioteca de Orcasur, ni el Museo de Arte Contemporáneo en Conde Duque, ni la planta superior de la biblioteca Víctor Espinós podrán abrirse antes de terminar este mandato (mayo de 2015).

Aunque carecen de un plan, en este gobierno de Ana Botella insisten en acabar con las instituciones culturales y con la sociedad civil al evitar la colaboración que otras administraciones mantienen con entidades como la Residencia de Estudiantes, La Fábrica (PHotoEspaña) o la Abadía.

EL PORTAVOZ SOCIALISTA ADVIERTE DEL "PELIGROSO" MODELO DE CONTRATACIÓN DEL SERVICIO DE ALUMBRADO

Jaime Lissavetzky: "El Gobierno de Ana Botella ni aprende ni quiere aprender"

Madrid, 9 de diciembre de 2013.

El portavoz municipal del PSOE, Jaime Lissavetzky, ha manifestado que el contrato integral del Ayuntamiento para los servicios de alumbrado y semáforos es "peligroso" y teme, al igual que ocurrió con la limpieza viaria, que haya conflicto puesto que el equipo de Gobierno municipal "centrifuga su responsabilidad" y "mira para otro lado". "Son modelos clónicos", advirtió.

Lissavetzky ha recordado que en los pliegos de condiciones del nuevo contrato prima 85 puntos sobre cien la oferta económica más barata, algo que no sólo convierte el proceso de adjudicación en una subasta sino que obliga a las empresas aspirantes a "recortar muchísimo" sus planteamientos, dado que el propio Ayuntamiento rebaja de manera importante la cuantía que dedica al servicio.

En consecuencia, el edil socialista entiende que estas condiciones conducirán a una "pérdida de calidad del servicio" unido también a una posible "pérdida de empleo", de rebaja salarial o "las dos cosas".

Tras remarcar que su deseo es que pueda llegarse a un acuerdo y no se produzca huelga, Lissavetzky ha añadido que, como ocurrió en la huelga de limpieza viaria, el Ayuntamiento parece que opta por "mirar para otro lado" ante el posible conflicto y deja la solución a los acuerdos entre trabajadores y empresas. "De nuevo, centrifuga responsabilidades", añadió.

"No sé si habrá huelga o no habrá huelga pero este modelo es peligroso y nos queda la recogida de basuras", ha apostillado el portavoz socialista quien ha recordado que el PSOE ha advertido en reiteradas ocasiones al equipo de Gobierno municipal sobre los riesgos de los contratos integrales.

En este sentido, ha comentado que la resolución de la huelga de limpieza viaria de Madrid implicó concesiones por parte de sindicatos y empresas y ha afirmado que el servicio contará con un 12 por ciento menos de personal por el ERTE acordado entre ambas partes. "Ni aprenden ni quieren aprender. Sólo aciertan cuando rectifican y demuestran que ni siquiera hacen eso", ha manifestado. (EUROPA PRESS)

DENUNCIA QUE EL AYUNTAMIENTO HA VACIADO PRESUPUESTARIAMENTE A LOS DISTRITOS

Lissavetzky: "¿Puede Ana Botella decir que hay superávit a los madrileños que lo pasan mal?"

• El portavoz del PSOE considera que hablar de superávit en Madrid es "engañar". "Es dinero quitado a los ciudadanos", argumenta.

• Si hay dinero "¿por qué no se invierte en recuperar lo recortado", se pregunta el edil.

• Entre 2002 y 2014, el presupuesto destinado a distritos se ha recortado un 83%.

Madrid, 11 de diciembre de 2013.

"El Gobierno del PP en Madrid nos presenta un superávit del cuál podría deducirse la exclamación qué bien estamos ¿Puede decir eso Ana Botella a los 260.000 parados de la ciudad de Madrid, a los más de 600.000 pensionistas, muchos de los cuales deben pagar más por la teleasistencia o la ayuda a domicilio; a los 350 despedidos del servicio de limpieza viaria o a los madrileños que se encuentran en mala situación?" Es la pregunta que formuló hoy el portavoz del PSOE en el Ayuntamiento de Madrid, Jaime Lissavetzky, en una conferencia de prensa donde ha repasado cómo las cuentas de Madrid para 2014 profundizan en el "vaciado presupuestario" de los distritos: de 2002 a 2014, la inversión se ha recortado en un 83%.

Lissavetzky, que estuvo acompañado por los concejales Diego Cruz y Noelia Martínez, lanzó otra pregunta más a la regidora: "Si tal como se afirma, Madrid ha cerrado el año con un superávit de 1.000 millones de euros, ¿por qué no se invierte en cuestiones sociales? ¿Por qué no se emplea parte en devolver la paga extra a los funcionarios? En definitiva, por qué no se invierte en recuperar todo lo recortado por el Ejecutivo Botella". En su opinión, la respuesta del Gobierno local siempre será

Noelia Martínez, Jaime Lissavetzky y Diego Cruz en el rueda de prensa.



negativa: "Al parecer, la regidora no recorta", ironizó el portavoz antes de calificar el mencionado superávit como "un gran engaño a la ciudadanía".

Lissavetzky resaltó que el superávit fuera anunciado por el Secretario de Estado de Administraciones Públicas, Antonio Beteta, erigiéndose como improvisado portavoz municipal en lugar de la propia regidora. La cifra anunciada, además de lo espectacular de la cuantía (mil millones de euros), deslumbra por producirse en un momento de crisis donde el dinero escasea. Sin embargo, al concejal socialista incluso le causa mayor sorpresa que se ofrezca el dato cuando el Consistorio se haya intervenido financieramente por su incapacidad para afrontar su responsabilidad de pagar a proveedores acabe el año en números verdes. "Es una engañifa, un trilerismo contable que parece creado para cubrir el expediente", afirmó.

El su opinión, lo que Beteta denomina superávit proviene en buena medida es el dinero que el gobierno local ha pedido a los bancos y luego no ha utilizado, además de recortes aplicados sobre todo en los distritos. "Es, en definitiva, dinero quitado a los ciudadanos".

Vaciado en distritos
El vaciado de recursos al que se ha sometido a los distritos también ha contribuido al "falso" superávit. Entre 2003 y 2014, los 21 distritos han visto que sus inversiones se han reducido en un 83%, en total 92,4 millones de euros. "Quitar dinero en los distritos significa recortar servicios sociales, cultura y deportes", aclaró el portavoz.

Asimismo, el saldo positivo deriva de otra práctica del Gobierno Botella que el PSOE ha denunciado reiteradamente: en el bienio 2011 y 2013, se han dejado sin ejecutar 806

millones de euros. "Se presupuesta artificialmente y luego se deja sin gastar", señaló Lissavetzky.

El portavoz concluyó que no es creíble desde ningún punto de vista que el Ayuntamiento cuente con un superávit porque, si de verdad hubiera ese colchón de dinero "¿Por qué no se aplica en terminar la Catedral de las Nuevas Tecnologías de Villaverde, o por qué no se ha mejorado el contrato de limpieza que ha dejado a 350 trabajadores en la calle?", añadió.

EL PSOE REITERA SU RECHAZO A LA LEY DE REFORMA LOCAL QUE HOY APRUEBA EL SENADO

Jaime Lissavetzky: "Rebaja la calidad de los servicios y condena a los ayuntamientos a la marginación"

- Se quita competencias a los ayuntamientos, a pesar de ser las administraciones más cercanas a la ciudadanía.

- Esta ley es una атаque del PP al municipalismo.

- La alcaldesa de Madrid ha preferido colocarse la insignia del PP a defender los intereses de los madrileños.

Madrid, 16 de diciembre de 2013.

El portavoz del grupo municipal socialista, Jaime Lissavetzky, ha manifestado su rechazo a la ley de reforma local que hoy va a aprobar el Pleno del Senado. Después de este trámite, la citada ley pasará al Congreso para ser aprobada de manera definitiva y el PSOE ya ha

advertido de que no va a apoyarla.

El líder de la oposición municipal asegura que "esta nueva normativa va a rebajar la calidad de los servicios a los ciudadanos y va a condenar a los ayuntamientos a la marginación". Lissavetzky ha hecho hincapié en criticar la reforma de la ley local porque, pese a que los consistorios son las administraciones más cercanas a la población, "les va a quitar competencias y, por lo tanto, les va a impedir resolver muchos de los problemas que tienen los vecinos. Es un claro desprecio a uno de los principales principios democráticos: la proximidad".

Entiende el concejal socialista que "utilizando la crisis y las duplicidades como excusas, o como coartada, están dejando de dar servicios y prestaciones, y la reforma de esta ley es un ejemplo más de las políticas de recortes que practica el PP". Y añade que "la financiación a los ayuntamientos por parte de la administración central es insuficiente e injusta y hace que las administraciones locales estén marginadas" y que "filosóficamente es un error y democráticamente, un paso atrás".

Lissavetzky asegura que "esta ley es un ataque del PP al municipalismo" y critica a la alcaldesa de Madrid "que ha preferido colocarse la insignia del PP a defender los intereses de los madrileños".

El grupo municipal socialista, en el Pleno de febrero, ya planteó que hay que trabajar para que la Ley de Capitalidad sirva para blindar los servicios municipales de Madrid, frente a la agresión que supone esta reforma.



EL PSOE VISITA LAS SEDES DE SAMUR, POLICÍA, EMT Y TAXI Y DENUNCIA LA FALTA DE COMPROMISO CON SU LABOR DEL GOBIERNO DE BOTELLA

Lissavetzky: “Los trabajadores de los servicios esenciales necesitan a alguien que tenga un proyecto para Madrid”

- El portavoz socialista pide que el SAMUR-Protección Civil siga perteneciendo al Ayuntamiento y que sus competencias se extiendan a la atención domiciliaria.

- “El año que vienen habrá 100 policías menos en las calles de Madrid”, subraya el concejal.

- Exige también que se haga una campaña un plan de viabilidad económico-financiera de la EMT para evitar que se privatice.

- El PSOE muestra su rechazo a las nuevas tarifas del taxi, sobre a la de Barajas.

Madrid, 23 de diciembre de 2013.

Falta de personal, disminución de medios y de presupuestos. Esta es la situación que el portavoz de grupo municipal socialista, Jaime Lissavetzky ha denunciado durante

su tradicional visita a los servicios municipales esenciales para felicitarles la Navidad y agradecerles su trabajo. El edil, acompañado de varios miembros de su formación, ha realizado un recorrido por las sedes del SAMUR, la Policía, EMT y Taxi, y ha denunciado la falta de compromiso con su labor del Gobierno de Ana Botella. “Los trabajadores de los servicios esenciales necesitan a alguien que tenga un proyecto para Madrid y con este equipo de Gobierno que no vive el día a día de la ciudad y que no conoce la realidad de la calle difícilmente pueden lograrlo”, aseguró.

El SAMUR es el servicio municipal mejor valorado por los madrileños que, sin embargo corre el peligro de ser transferido a la Comunidad de Madrid en aplicación de la futura Ley de Reforma de la Administración Local. El PSOE sabe que existe esta posibilidad y reclama que SAMUR-Protección Civil siga perteneciendo al Ayuntamiento y que su tarea se extienda a la asistencia domiciliaria. Para ello sería necesario aumentar la dotación de personal y material. “Los criterios que el equipo de Gobierno llama de austeridad y que nosotros preferimos llamar ‘austericidio’ están llevando a que solo haya una tasa de reposición de 5% en la plantilla y para que el servicio continúe con los elevados niveles de calidad que ha alcanzado creemos que tendría que

Luis Llorente, Ana García D’Atri, Diego Cruz, Lissavetzky, Sánchez Carazo y García-Rojo durante su visita al SAMUR

ser más”.

Policía Municipal
En 2014, 100 policías municipales menos patrullarán las calles de Madrid. Este servicio, también bien valorado por los ciudadanos, ha caído unos puntos en esta apreciación. “La culpa no la tienen los trabajadores, evidentemente, sino el hecho de que hay menos recursos y menos personal”, ha subrayado Lissavetzky, que ha denunciado una disminución del 3% en el presupuesto del próximo año del Área de Seguridad. Asimismo, ha pedido a la alcaldesa que reflexione sobre la situación de la cúpula de este servicio, en la que “hace falta un poco de orden”, ha señalado, en referencia a lo acaecido tras la tragedia del Madrid Arena.

EMT
Este es el segundo año de la historia de la EMT en la que la empresa ha tenido resultados económicos negativos. En 2012 perdió algo más de 300.000 euros, una cifra que este año se ha elevado a 9,3 millones. De

seguir esta situación y producirse déficit en 2014, la empresa podría, en aplicación estricta de la ley vigente, cerrarse o privatizarse, según señaló la propia delegada de Hacienda en el último Pleno municipal. El portavoz del PSOE ha alertado de esta situación y ha acusado al equipo de Gobierno de “dejar caer una de las empresas más señeras de la capital, que ya este año ha sacado 180 autobuses menos a la calle”. Lissavetzky ha reclamado la necesidad de hacer una campaña para fomentar el uso del transporte público y de llevar a cabo un plan de viabilidad económica-financiera 2014-2015. “Pedimos que si hay desequilibrio en las cuentas de la EMT, el Ayuntamiento realice alguna compensación; la alcaldesa tiene que asumir su responsabilidad, porque ella ha sido quien ha querido ser presidente de esta empresa y sin embargo no está tomando ninguna medida para evitar su fracaso”, sentenció.

Taxi

El último punto de la visita socialista ha sido la Federación Profesional del Taxi, que comparte con el PSOE su oposición a las nuevas tarifas, sobre todo la de Barajas que establece la misma tarifa para cualquier punto de la ciudad, algo que Lissavetzky ha calificado de “absurdo”. “Una vez más –ha concluido– no se ha conseguido llegar a un acuerdo, cuando era perfectamente posible”.

El grupo municipal socialista se ha comprometido a apoyar las necesidades de los servicios que ha visitado y ha reclamado que el equipo de Gobierno “no siga penalizando a los trabajadores”.



EL PSOE PRESENTA UNA ENMIENDA A LA TOTALIDAD AL PROYECTO DE PRESUPUESTOS PARA 2014

Noelia Martínez presentando en el Registro la enmienda a la totalidad de los Presupuestos

Noelia Martínez: “Este presupuesto no es un instrumento válido para estos tiempos de crisis”

- Se constata la pésima gestión del PP en el Ayuntamiento, que se traduce en más impuestos, más deuda y más recortes.
- El PSOE considera que las cuentas municipales deberían tener un carácter más social y responder a los problemas de la ciudadanía.
- La presión fiscal que soporta cada madrileño está creciendo sin parar desde 2004.

Madrid, 10 de diciembre de 2013.

El grupo municipal socialista ha presentado hoy en el registro del Ayuntamiento una enmienda a la totalidad del proyecto de Presupuestos para 2014, junto con una propuesta de su devolución a la Junta de Gobierno del Consistorio.

La portavoz de Hacienda del PSOE, Noelia Martínez, entiende que “este proyecto de Presupuestos no es un instrumento válido para estos

tiempos de crisis”, sino que “se trata de la constatación de la pésima gestión del PP al frente del Ayuntamiento”, que se ha traducido en “más impuestos, más deuda y más recortes en los servicios municipales”.

El Consistorio se encuentra maniatado por el Plan de Ajuste 2013-2023, cuyo único objetivo es pagar la deuda municipal. A tal efecto, el PP ha subido los impuestos y ha recortado las prestaciones. El PSOE considera que las cuentas municipales deberían tener un carácter más social y responder a los problemas de la ciudadanía, sobre todo en materia de empleo, desarrollo económico, servicios sociales, medio ambiente y reequilibrio territorial.

“Sin embargo, el gobierno de Ana Botella tiene como prioridad pagar a las entidades financieras”, asegura Martínez, quien añade que “por eso, estos Presupuestos no sirven para lo que hacen falta: dinamizar la economía y crear empleo”.

Advierte la edil de que “con los créditos globales y el fondo de contingencia se están pagando

intereses de demora derivados de sentencias firmes contra el Ayuntamiento" y también matiza que "es una falacia que los Presupuestos se están elaborando con el criterio de caja". Y argumenta que "las previsiones de ingresos se han hecho en base a expectativas poco creíbles".

Respecto a los impuestos, sube el IBI, el de vehículos de tracción mecánica y el que grava las actividades económicas. "La presión fiscal que soporta cada madrileño está creciendo sin parar desde 2004", afirma la concejala del PSOE, quien apostilla que "la gestión recaudatoria del Ayuntamiento empeora".

La inversión prevista para 2014 es, según la edil del PSOE, "claramente insuficiente". Se van a invertir 182 millones de euros, cuando en 2006 se utilizaban 1.300 millones y en 2010, 460 millones.

Concluye Noelia Martínez asegurando que "son unos Presupuestos poco realistas, nada responsables y totalmente ineficientes, escasamente sociales, y sus prioridades nada tienen que ver con las necesidades o los intereses de los ciudadanos y las ciudadanas de Madrid. Por eso solicitamos su devolución a la Junta de Gobierno del Ayuntamiento".

COMPARENCIA DE PRESUPUESTOS DEL ÁREA DE FAMILIA, SERVICIOS SOCIALES Y PARTICIPACIÓN CIUDADANA

Pedro Zerolo: "Los presupuestos para 2014 son injustos, insolidarios, engañosos y antisociales"

- En un momento de crisis continuada en la ciudad, las políticas sociales deberían tener un mayor protagonismo.
- En Madrid hay un 19% de tasa de exclusión social, un 46% de riesgo de exclusión y un 27% de vulnerabilidad social.
- El gobierno municipal está pagando la deuda con recursos sociales.

Madrid, 4 de diciembre de 2013.
El portavoz socialista del área de Familia, Servicios Sociales y Participación Ciudadana, Pedro Zerolo, ha afirmado en la Comparencia que se ha celebrado hoy, que los presupuestos del 2014 para el Área son injustos, insolidarios, engañosos y antisociales.

El concejal del PSOE ha manifestado

que para su grupo es fundamental que, en estos momentos de crisis continuada en la ciudad, "las políticas sociales tengan un mayor protagonismo" y, por extensión, "el mayor peso en estos presupuestos". Ha recordado que en Madrid hay un 19% de tasa de exclusión social, un 46% de riesgo de exclusión y un 27% de vulnerabilidad social por lo que, "estamos ante una situación grave" y "estos presupuestos no son los presupuestos sociales que necesita nuestra ciudad".

El portavoz del área, que está acompañado en la Comisión por las concejalas del PSOE Ana de Sande, Carmen Sánchez Carazo y Marisa Ybarra, ha afirmado que para el PP "el pago de la deuda se convierte en la mayor prioridad presupuestaria del Ayuntamiento, acaparando el 25% del total del presupuesto y esto afecta de manera directa a lo que el Ayuntamiento invierte en políticas sociales, pues se ven obligados a detraer recursos de los servicios públicos que se están viendo reducidos o se prestarán en menor número y calidad". "En Madrid se está pagando la deuda con recursos sociales", deduce Zerolo.

El edil ha denunciado también que, desde el 2010, los recursos del área han sufrido un recorte que ha cifrado



Lissavetzky en el aniversario de la muerte de Pablo Iglesias

en casi 200 millones de euros, porque a los 76 millones de euros en recortes, hay que añadir los 90 que no ejecutaron solo en el 2012, los casi 20 que se han transferido desde el área al fondo de contingencia para pagar la deuda de este Ayuntamiento, más toda la desinversión que se ha producido en los distritos.

Finalmente, el Pedro Zerolo ha recalcado que "este Ayuntamiento continúa con la desinversión social en los presupuestos, tanto en el área como en los distritos y con una insensibilidad extrema en cuestiones como igualdad de oportunidades, educación, juventud, participación, mayores, servicios sociales e inmigración". Y ha concluido señalando que "el Ayuntamiento de Madrid sigue sin apostar por las políticas públicas, por los servicios sociales y por el trabajo social, que es lo que garantiza la igualdad de trato, de consideración y de oportunidades en estos momentos de crisis".

LAS OFICINAS DEL POLIDEPORTIVO LA MINA ESTÁN CERRADAS POR DESPRENDIMIENTO DEL TECHO

Gabriel Calles exige una solución inmediata a los problemas de este Centro Deportivo Municipal

- Los trabajadores de oficinas han sido trasladados a los vestuarios, que es donde están atendiendo a los usuarios.

- Parte de este polideportivo ha estado cerrado más de 4 años, concretamente la piscina del pabellón cubierto y el campo de fútbol 5, por el hundimiento del suelo.

Madrid, 1 de diciembre de 2013.

El portavoz socialista en el distrito de Carabanchel, Gabriel Calles, ha denunciado que "no hay arbitrada una solución por parte del gobierno municipal al cierre de las oficinas en el polideportivo La Mina, después de que el pasado 25 de noviembre quedaran cerradas al público por desprendimiento del techo".

Ese día las oficinas del Centro Deportivo Municipal La Mina tuvieron que ser clausuradas por un desprendimiento del techo en el despacho del director, que afectó al resto de la zona de oficinas.

Como solución provisional, los trabajadores han sido trasladados a los vestuarios, que es donde se está atendiendo a los usuarios

La dirección del centro y los empleados todavía no han obtenido respuesta por parte de la Junta de Distrito, de la que dependen estas instalaciones, sobre qué soluciones se van a poner en marcha. "Los trabajadores temen que puedan ser clausuradas de forma definitiva hasta que exista partida presupuestaria", advierte el edil del PSOE.

También temen que el retraso en la reparación de los desperfectos implique su traslado a otras instalaciones deportivas, complicándose la gestión a la hora de poner en funcionamiento el alquiler de pistas, las actividades y cursos que se imparten actualmente allí, dada la escasez de personal con que ya cuenta esta instalación.

Recuerda Calles que "parte de este centro deportivo municipal ha estado cerrado más de 4 años, concretamente la piscina del pabellón cubierto y el campo de fútbol 5, por el hundimiento del suelo". Incluso con las obras finalizadas, la piscina sigue sin abrirse al público porque se encuentra en fase de comprobación y a la espera del material necesario.

Gabriel Calles exige que, de una vez por todas y sin esperar más tiempo, "se realice una inmediata y decidida intervención para acabar con la situación de provisionalidad en La Mina, con el fin de que los usuarios puedan disfrutar de sus instalaciones con total seguridad, sin temor a que ni se les hunda el suelo, ni se les caiga encima el techo".

EL PSOE CRITICA LA FORMA EN QUE EL GOBIERNO MUNICIPAL GESTIONA LA AGENCIA PARA EL EMPLEO

Gabriel Calles: "Las contrataciones anunciadas son una gota de agua en el mar de los 105.170 parados de larga duración que hay en Madrid"

- En 2007 se destinaban 63, 3 millones para el empleo y ahora solo 27 millones.

- El paro de 2007 a 2013 se ha incrementado en un 140%.

- La Agencia para el Empleo ha cerrado todas sus Escuelas Taller, Talleres de Empleo y Talleres de Inserción y Orientación Laboral

Madrid, 7 de diciembre de 2013.

El concejal del grupo municipal socialista, Gabriel Calles, considera que el anuncio hecho por el Ayuntamiento de Madrid de que la Agencia para el Empleo contratará por seis meses a 520 desempleados de larga duración, "solo trata de ocultar el verdadero estado en que se encuentra dicha Agencia y el trato que dispensa el gobierno municipal a los parados madrileños".

El edil se ha mostrado a favor de que se contrate por seis meses a 520 parados que han dejado de percibir

la prestación por desempleo, pero no ha dejado de criticar la forma en que el gobierno municipal gestiona la Agencia para el Empleo.

Son ya siete años seguidos los que el Ayuntamiento viene reduciendo los presupuestos de la citada Agencia. Frente a los 63,3 millones que destinó en 2007, ahora tiene presupuestados 27 millones (un 57% menos). Mientras tanto, en el mismo período de tiempo, los parados registrados en la capital se han incrementado en un 140% (de 106.000 a 254.000).

Frente a la propaganda municipal de que con estas contrataciones se apuesta por la formación y la cualificación profesional, Calles recuerda que "en los dos últimos años, la Agencia para el Empleo ha cerrado todas sus Escuelas Taller, Talleres de Empleo y Talleres de Inserción y Orientación Laboral, amén de reducir sustancialmente otras acciones formativas, dejando de prestar estos servicios a cientos

de desempleados".

Y añade que "las 520 contrataciones anunciadas son una gota en el mar de los 105.170 parados de larga duración con que cuenta nuestra ciudad", según los datos de paro registrado de octubre (apenas suponen el 0,49% de estos parados); y representan el 0,40% de los desempleados que no cobran prestaciones por desempleo (129.211), que ya superan a los que no las perciben.

Las 520 contrataciones son una cifra ridícula comparada con las 131 contrataciones de iguales características que hará el Ayuntamiento de Aranjuez, o las 140 que hará el Ayuntamiento de Fuenlabrada; municipios que tienen el 2,5% y el 9%, respectivamente, de la población de Madrid-ciudad y los mismos porcentajes de desempleados respecto de la capital. Siguiendo esas proporciones, el Ayuntamiento de Madrid debería contratar al 11% de sus desempleados, es decir, a 27.900 parados.

"Como reconocemos que esa cifra es del todo imposible, los socialistas nos conformaríamos con que se hubieran ofertado los 1.400 contratos que se venían haciendo anualmente para el suprimido Programa de Obras y Servicios de la Agencia para el Empleo", apostilla Calles, quien asegura que el esfuerzo municipal es tan limitado que casi no tendrá repercusión.

Finalmente el concejal del PSOE anunció que su grupo presentará una enmienda parcial a los presupuestos para 2014 que actualmente se están tramitando, para intentar elevar el número de los parados contratados y los cursos que se impartan.

LOQUEHACEMOS

Contáctanos en:
presagrupo PSOE@madrid.es
 Tfno. 91 480 23 56



Prensa del grupo municipal socialista os desea un feliz 2014

LOS QUE SOMOS

MARISA MERCADO



Marisa Mercado decidió afiliarse al PSOE cuando el partido atravesaba un mal momento. Corría el año 1994 y el nombre de Luis Roldán ocupaba todas las portadas. "Sentí que debía echar una mano", explica. Desde entonces, ha formado parte de distintas ejecutivas locales "siempre llevando temas de Familia y Servicios Sociales". En la actualidad, es además secretaria general de Retiro.

La trayectoria profesional de Marisa ha viajado desde una multinacional del petróleo, hasta la Federación de Asociaciones de Derechos Humanos, de la que es coordinadora, después de pasar por otra fundación conocida en Madrid: la del Hogar del Empleado. Estas experiencias, unidas a su colaboración con el grupo de derechos humanos de Movimiento por la Paz, le han permitido conocer otras realidades, a veces muy duras, en Guatemala, Colombia o Palestina. No duda en asegurar que estas experiencias le han abierto mucho más la mente y el corazón.

P: Has trabajado en países y con situaciones muy duras. Es fácil entender que todo se ve desde otra perspectiva cuando se aborda la vida aquí ¿cuál es tu visión de lo que está ocurriendo en Madrid?

R: Es evidente que hay muchos países en una muy mala situación de inseguridad, violencia y falta de

recursos respecto de España pero también es cierto que se pueden detectar movimientos hacia adelante, de avances democráticos, de coraje y esperanza. En España, no. Vamos para atrás no sólo en cuanto a nivel de vida, derechos sociales y libertades, sino también en términos de valores... Considero que la política que se está realizando en el Ayuntamiento, en la Comunidad de Madrid y el Gobierno de la nación es, en muchos casos, inhumano. No se gobierna pensando en la gente.

P: ¿En qué notas esos cambios?

R: La sociedad está indignada y muy angustiada ante la falta de soluciones a los problemas que se están viviendo debido a las medidas políticas que afectan cada vez más a la economía familiar, a la que se suman los recortes en sanidad, educación, y servicios sociales y a la corrupción que nos invade cada día. Retiro tiene una Plataforma en defensa de lo Público, formada por movimientos sociales, sindicatos, profesionales de sanidad, educación, servicios sociales, PSOE e IU, donde se realizan charlas, debates y "marchas" sanitarias, educativas, etc. ¡Es decir Retiro tiene marchas!

Pero quiero destacar algo que me indigna mucho: Hace cuatro años no se hablaba de bancos de alimentos en los términos que se emplean ahora. Los ciudadanos estamos

realizando un papel elogiado, pero que deberían estar cumpliendo las administraciones públicas. La solidaridad no debe sustituir la justicia social. Es positivo ayudar pero hay cierta confusión en este sentido: la ayuda humanitaria se debe reservar a situaciones excepcionales, como una catástrofe natural, pero no debe ser un recurso para subsanar los efectos de una política insolidaria e injusta. Eso está pasando en la ciudad de Madrid, en la región de Madrid y en nuestro país. Hay un dicho en cooperación: no demos el pez, demos la caña para pescar. Pues bien, las administraciones no están dando cañas, nos están dando caña, que es distinto.

P: ¿Es una situación visible en Retiro?

P: Como en cualquier otra parte del país. Ningún lugar escapa al drama de seis millones de parados, precariedad laboral y subida de impuestos.. Es cierto que Retiro figura como un distrito de clase media, media-alta, formada por funcionarios, altos cargos, empleados, profesionales y pequeños empresarios, que están perdiendo su trabajo o viendo sus ingresos reducidos, que están sufriendo la agresión de la crisis. Pero en el distrito también existe una franja de población vulnerable, la menos favorecida, familias con niños y bajos ingresos, desempleo de larga

duración, viudas y pensionistas ancianos que lo están pasando muy mal. Esos son los que sufren falta de alimentación, la pobreza energética, y los problemas de alquiler o hipoteca... Hay un hecho evidente: antes, los carritos de la compra salían rebosantes de los supermercados y eso ya no se ve tanto. Se reduce el gasto en la compra de comida.

También es habitual escuchar el testimonio de los mayores del distrito, que ahora deben contribuir a mantener a sus hijos y a sus nietos, lo que les crea una gran angustia ante el futuro que les espera. Permíteme que presuma que en la Agrupación de Retiro se ha formado un Grupo de Mayores, jubilados potentes de fuerza y mente, que están haciendo un gran trabajo pensando en los problemas de este colectivo.

P: La población mayor se ha convertido en el soporte de muchas familias y, sin embargo, cada vez tienen menos servicios municipales.

R: En Retiro, llevamos con dos centros de mayores desde hace 15 años, a pesar del aumento de la población mayor de 65 años. Hace trece años, en época de vacas gordas, se planteó la construcción de un nuevo centro pero su construcción no respetaba las distancias debidas con las viviendas colindantes, por lo que fue denunciado por la Asociación Stella, formada por las personas afectadas, ante el Tribunal Superior de Justicia de Madrid, que dictó la paralización de la obra. Desde entonces no se han buscado otras alternativas. Este caso fue muy sonado porque enfrentó a los interesados en el Centro y los perjudicados por la construcción de manera directa. El Grupo Municipal Socialista siempre defendió la construcción de un Centro de Mayores sin perjudicar a ningún sector.

P: Además, habéis cuestionado el funcionamiento de estos centros por

parte de la Junta.

R: Así es. Personalmente, denuncié el tutelaje político del PP sobre estos centros: tratan a los mayores como menores y cambian las reglas en función de quien ocupa el cargo de concejal-presidente. Se llegó a prohibir la celebración de juegos, como el bingo. Puede que no te guste el juego pero se trata de una actividad que ayuda a la socialización y aporta beneficios de carácter cognitivo, físico y emocional, tan importante en edades avanzadas, para ejercitar la memoria y centrar la atención. Tampoco pueden comprar lotería en Navidad y venderla como hacemos en los propios partidos políticos. Y, sobre todo, participar o no, es decisión de cada persona. La cultura tampoco entra en las actividades de los Centros de Mayores... y en este mandato tampoco nos dejan a los Partidos Políticos organizar charlas dirigidas a las personas mayores. Estamos vetados.

Es preocupante la falta de libertad y derechos que disfrutaban en los centros, donde la información que nos facilitan sobre los problemas que padecen se hace desde el temor a las represalias. Para terminar, me preocupan mucho los recortes sociales, sanitarios y económicos que sufre este colectivo, a los que se suma ahora el copago por el servicio de teleasistencia, cordón umbilical con la vida en muchos casos.

P: La cultura es otro de los temas que más preocupan en los distritos ¿también en Retiro?

R: Un simple vistazo a las actividades que se programan en los dos centros culturales, más centradas en cosas como pilates, el baile de salsa o sevillanas, sirve como metáfora de la programación cultural del distrito. Que no digo que no sean beneficiosas para el cuerpo y la mente, pero la cultura es otra cosa...

P: Parecen actividades más propias de centros deportivos...

R: El de Daoiz y Velarde, el polideportivo insignia y único del distrito, es insuficiente. Hay otro, de titularidad regional, que cuenta con la única piscina pública de todo Retiro. Lleva cerrada inexplicablemente tres años.

P: ¿Hay más reivindicaciones prolongadas en el tiempo?

R: Un buen ejemplo es el centro de salud. Durante años estuvo emplazado en un barracón. Se pasó a un lugar alquilado, gracias a las protestas vecinales y de los partidos, pero probablemente no será su ubicación final. Este distrito engaña. Es un poco pupas: Sufrimos déficit de dotaciones.

P: Quizá os digan... 'pero si tenéis el Retiro'

R: El Parque del Retiro es de todos los madrileños y visitantes de fuera, y así creo que lo sentimos todos los que vivimos en esta ciudad. Aún así, el PSOE de Retiro ha denunciado y propuesto soluciones para los muchos problemas que tiene el parque. Uno de los más denunciados es la falta de aseos dignos habilitados para personas con movilidad reducida y para niños pequeños: hay pocos, están mal mantenidos y en muchos casos son inaccesibles para personas con alguna discapacidad. Eso por no hablar de algunas iniciativas que se han realizado en el parque y que, poco menos, resultan un atropello para el medioambiente, como organizar una carrera de motos, pistas de patinaje...

P: Con el Retiro en el distrito, ¿hay tiempo para otras zonas verdes?

R: Los vecinos de Adelfas se quejan del abandono que sufre el parque Matin Luther King y en el parque de Roma, hay fuentes que no funcionan y el jardín de plantas aromáticas adaptado para invidentes está en muy mal estado. Es un espacio único en Madrid y los socialistas incluso conseguimos que la ONCE apostara por incluirlo en su programa de visitas guiadas. Sin embargo, el

Gobierno local no ha hecho nada. Es algo que solicitamos desde hace años y que siempre aprueban pero...

P: Hablemos de Urbanismo. Retiro ha estado de actualidad en este sentido en varias ocasiones.

R: Por ejemplo el histórico caso del Plan Especial Maiquez 64Y, que afecta a unos 600 vecinos. La historia es bien sencilla: una empresa privada pretende construir unos almacenes y un aparcamiento bajo rasante en el patio de manzana limitado por los edificios residenciales de las calles Maiquez, Sainz de Baranda, Fernán González y Doce de Octubre. Las obras podrían afectar a los cimientos de las casas, además de no ser necesaria la implantación de servicios terciarios en el patio de manzana, así como la construcción de un garaje bajo rasante. La movilización vecinal y el gran trabajo del Vocal de Urbanismo y Vivienda, José Luis Dávila, junto con Pepe Helguera, Vocal en el anterior mandato y otros compañeros, lograron paralizar el proyecto. Colaborando con los vecinos, consiguieron que el TSJM anulara la licencia y el plan. Ahora, estamos en espera de la sentencia del Supremo, ya que el Ayuntamiento ha recurrido la sentencia

Otro caso que lidera el PSOE en Retiro es la contaminación acústica generada por los equipos de aire acondicionado situados en las cubiertas de los edificios del Complejo Sanitario Gregorio Marañón, los cuales, aparte de producir ruidos por encima del límite señalado por la vigente Ordenanza, carecen de las oportunas licencias que otorga el Área de Urbanismo y Vivienda. El asunto se encuentra en el Defensor del Pueblo, quién ha sugerido al Ayuntamiento de Madrid la puesta al día, jurídicamente, de estas situaciones. Los socialistas están gestionando toda esta documentación a favor de los vecinos afectados, que desde hace veinticinco años vienen reclamando por la contaminación acústica que padecen.

P: Otra intensa labor del grupo socialista tiene que ver con los presupuestos.

R: Lo más significativo es que no se ejecutan en su totalidad. En Retiro, se ha notado sobre todo en servicios sociales. Queda muy bien anunciar que te vas a gastar 5 pero, al final, la realidad es que sólo has dedicado 3 a esa partida. Es algo incomprensible teniendo en cuenta que nos hallamos en un momento de crisis, que está provocando grandes desigualdades y el aumento de la pobreza.

P: Antes te has referido a casos de movilización ciudadana, pero ¿se replica en los plenos de la Junta de Distrito? ¿Cuál es el estado de la participación ciudadana?

R: Hay una grandísima diferencia respecto de hace tres mandatos. Antes, los plenos se celebraban en un punto céntrico para el distrito y, lo que es más importante, a las seis de la tarde. El PSOE siempre ha estado muy pegado a las necesidades vecinales y era frecuente que la gente asistiera al pleno a raíz de una propuesta o pregunta que planteábamos. Lo digo en pasado porque ahora los plenos son a las dos y media de la tarde, lo cual ha reducido drásticamente la asistencia y la participación, sólo algunos vecinos aislados, para plantear algún problema, algún compañero... y los funcionarios de la Junta. La falta de participación impide que la labor de la oposición del PSOE pierda un escenario político y tenga más eco como ocurría en el pasado...

P: Imagino que esa situación debe ser frustrante...

R: Esa y muchas otras. En el área de Familia y Servicios Sociales, por hablar de mi trabajo directo, siempre planteamos cuestiones razonables y necesarias para distintos colectivos del distrito, siempre pensando en la gente, pero al PP el tema social les irrita porque lleve una carga de denuncia moral que chocha con sus

planteamientos ideológicos.

Algo que ha desaparecido es la partida para Igualdad, a pesar de que la violencia de género entre adolescentes ha subido alarmantemente de acuerdo con la Memoria de la Fiscalía General del Estado. Invertir en educación, formación y sensibilización es prevenir la violencia! Cuando propones inversión para fomentar la sensibilización en las escuelas, la respuesta es, ya se está haciendo, cuando sabemos que no...

P: Con todo, habrá logros de los que estés satisfecha

R: En estos tiempos personalmente me cuesta sentirme satisfecha. Es mucho lo que no funciona, es mucho lo que se está destruyendo a nuestro alrededor y el clima que se está creando en la calle de falta de confianza en las instituciones es muy preocupante. Desde los partidos debemos dar una respuesta responsable y soluciones. Preocuparnos solo por los problemas de la gente, es la única forma de recuperar su confianza. Es urgente resolver sus problemas, son muchos los que lo están pasando muy mal.

Desde la humildad, encuentras relativa satisfacción cuando presentas en los plenos problemas de determinados colectivos y se resuelven favorablemente. Piensas que has hecho algo útil.

Satisfacción es contar con la confianza y afecto de muchas personas de mi vida cotidiana, informantes en el día a día, mi pulso social y político: mi quiosquera, el portero, vecinos, directivas y socias de los centros, las organizaciones de Retiro, los amigos, compañeros/as del Partido, mis compañeros de la Federación. Personas de otros ámbitos y países. Con todos ellos hablas de lo divino y lo humano y te cuentan lo que piensan y cómo viven la realidad actual... No quiero olvidarme de todos mis compañeros de Retiro: José Luis Dávila, Javier Martínez de León, Sonia Belhassen y Eduardo Ranz.